CAVALAIRE mag

Magazine municipal d'information

ÉTÉ 2020 #23

Municipalité p.4

LA NOUVELLE ÉQUIPE MUNICIPALE

Littoral p.7

RESTAURATION DU LITTORAL : PARI GAGNÉ !

Dossier p.13

COVID-19 : RETOUR SUR LES ACTIONS MENÉES

HOMMAGE À RAYMOND DEFENDENTE

Féru d'histoire locale – et né l'année de naissance de Cavalaire!- il ne ratait pas une occasion de partager à l'envi sa solide connaissance de la terre cavalairoise et de tous ceux qui l'avaient faite, façonnée, habitée, cultivée, embellie et magnifiée...

Raymond, le « botaniste sans diplôme » était aussi un lettré qui vouait une admiration sans faille à ses deux premières institutrices. Mesdames Lecca et Favreau avaient fait de lui un rêveur impénitent, avide de culture et profondément amoureux de la vie. Il n'était titulaire en tout et pour tout que du Certificat d'études, qu'il avait décroché in-extremis grâce à l'épreuve de chant mais il nous laisse 15 romans et mémoires avec autant de bonheur à chacune des pages.

Ainsi était Raymond Defendente, un homme pétri de convictions, un amoureux de la nature et une des mémoires locales qui nous éclairait sur les découvertes d'aujourd'hui qui ne sont que les ensevelies d'hier... Combien de puits, de ruines de chemins nous a t'il expliqués, Raymond était un de nos historiens locaux !

Fidèle aussi en amitié, ce patriarche autodidacte et débrouillard sera tour à tour menuisier, commerçant, encadreur mais pour les Cavalairois il restera Raymond, ce grand bavard très haut en couleurs qu'on écoutait respectueusement nous éclairer les temps passés...
Aujourd'hui les fleurs, ses tomates et ses salades sont un peu orphelines, Raymond nous a quittés à la veille de la belle saison . Si l'on pouvait choisir une de ses phrases pour l'offrir aux générations à venir et en faire bon usage, ce pourrait être celle-là :
« il serait temps qu'on comprenne aussi que les insectes et les oiseaux sont nos alliés ! »

Salut Raymond.

Sommaire

La nouvelle équipe municipale 4

Présentation de la nouvelle équipe municipale, suite aux élections du mois de mars 2020

Actualités 7

Restauration du littoral, nettoyage du bord de mer, le café des policiers, une nouvelle méthode pour chasser le sanglier, un nouveau bus électrique, ...

Dossier : Covid-19 13

La préservation des plus fragiles ; protéger nos enfants ; actions solidaires ; les mesures prises par la commune, ...

Actualités culturelles 28

Les travaux réalisés 30

Une édition Hôtel de ville de Cavalaire-sur-Mer. Directeur de la publication : Philippe LEONELLI.
Rédaction : S. Blandin, J. Maraldo, F. Martini, L. Jeanbourquin, A. Castel
Mise en page : J. Maraldo.
Crédits photo : K.Beague, F. Martini, A. Castel, M. Defendente, S. Blandin, C.Canepa, A-M .Pare, Yann Colin, mairie de Cavalaire, freepik. Couverture : C.Canepa
Impression : Riccobono Offset Presse 115 chemin des Valettes- 83490 Le Muy.

Tous droits réservés, reproduction interdite.

Tirage 13 000 exemplaires.
ISSN : 0997-2412

Éditorial

PAR **LA RÉDACTION,** MAIRIE DE CAVALAIRE-SUR-MER

Chères Cavalairoises, chers Cavalairois,
mes chers amis

C'est avec un sentiment mitigé que je vous retrouve dans ce nouveau Mag.

En effet, au mois de mars, lors des élections municipales, ma joie fut très grande à la lecture des résultats des votes. Et particulièrement, au regard du score important qui s'avéra être la preuve évidente de la grande confiance que vous portez à mon équipe et à moi-même.

Mais cette satisfaction s'est vite effacée face à la situation plus qu'inédite qui s'est imposée à nous. En effet, la COVID-19 ne nous a pas permis de vous rencontrer et de vous remercier comme il se devait pour votre indéfectible soutien.

Au lieu de cela, il nous aura fallu faire preuve d'une grande réactivité en mairie pour s'assurer du bon accompagnement des personnels soignants, de la préservation des personnes les plus fragiles, du bon encadrement de nos jeunes cavalairois, etc. Pour cela, je tenais à remercier M. Vecchi, notre DGS et tous les services municipaux concernés, pour leur implication sans faille.

Aujourd'hui, nous sommes en plein été et la situation reste incertaine. L'activité économique a pu reprendre, certes, mais je reste soucieux de l'évolution de la situation après cette saison.

> **“Restez vigilants et prenez bien soin de vous.”**

Notre ville est par nature un lieu de plaisirs, de farniente, de confort, en bref, de décontraction.

Et c'est là que ma crainte subsite : que le besoin de repos et de divertissement, propre aux vacances, laisse la place au relâchement et au non-respect des gestes barrières nécessaires à la lutte contre la COVID-19.

J'insiste sur ce point, car il en va de la situation sanitaire mais également économique de notre territoire.

Trop de laxisme pourrait nous plonger tout droit dans une spirale sans fin qui pourrait porter préjudice à d'innombrable personnes, aux professionnels du tourisme, à l'ensemble du tissu économique cavalairois, bref, à tous nos concitoyens.

C'est pour cela que je vous en conjure : amusez-vous, profitez pleinement des beautés de notre territoire, de son climat exceptionnel, mais restez vigilants et prenez bien soin de vous et des autres.

Amicalement vôtre.

Philippe Leonelli

Philippe Leonelli
Maire de Cavalaire-sur-Mer

Présentation de la nouvelle équipe municipale

Le nouveau Conseil Municipal, issu des élections du 15 Mars 2020, s'est réuni lundi 25 mai afin de procéder à l'élection du Maire et de ses Adjoints.
Pour la première fois de son histoire, le Conseil a été réuni à huis-clos en raison des mesures de distanciation sociale. A l'issue de ce premier nouveau Conseil, Philippe Leonelli, Maire sortant, a été réélu pour un second mandat de Maire de Cavalaire-sur-Mer.

LES ADJOINTS AU MAIRE

CORNA Olivier
1er adjoint

- Entretien et embellissement du patrimoine communal
- Travaux structurants
- Politique portuaire (gestion, études et travaux)

GARNIER Céline
2ème adjoint

- Politique sportive
- Politique de la Jeunesse et de la continuité éducative (11-25 ans)

DEBIARD Jean-Pascal
3ème adjoint

- Politique touristique
- Politique économique territoriale
- Soutien aux commerces, à l'artisanat et aux professions libérales

GAUTHIER Sylvie
4ème adjoint

- Politique culturelle
- Patrimoine historique et culturel (sauvegarde, entretien et valorisation)
- Jumelage

ROBIN Christophe
5ème adjoint

- Transition écologique et au développement durable
- Politique de la mobilité urbaine
- Patrimoine paysager
- Protection du vivant (faune & flore)

NAVARRO Ghislaine
6ème adjoint

- Politique de la petite enfance, de l'enfance et de la continuité éducative (0-11 ans)
- Politique familiale et à l'action sociale en direction des actifs
- Performance de l'action communale

VANDEVELDE Philippe
7ème adjoint

- Politique balnéaire
- Domaine public
- Sécurité et l'accessibilité des ERP et à l'hygiène alimentaire
- Protection de la forêt contre les incendies
- Aux associations patriotiques

PODEVIN Anne
8ème adjoint

- Représentation institutionnelle de la commune
- Relations avec les associations
- Emploi et à la formation

LES CONSEILLERS MUNICIPAUX

DUBOIS Jean-Paul
Conseiller délégué

- Politique et animation des quartiers
(proximité, solidarité, cadre de vie, convivialité)

HUCK Marie-Céline
Conseillère déléguée

- A la politique budgétaire et à l'optimisation des finances communales
- A la commande publique
- A la politique familiale et à l'action sociale en direction des seniors

MARTINS DO CARMO David
Conseiller associé

- politique sportive
- politique de la jeunesse et de la continuité
éducative (11-25 ans)

DELATTRE Michel
Conseiller attaché

SALINI Bernard
Conseiller attaché

DEFOND Brigitte
Conseillère attachée

MATYBA Alain
Conseiller attaché

MORTIER Carole
Conseillère attachée

MARCOTTE Philippe
Conseiller attaché

WYDOOGHE Catherine
Conseillère attachée

ELUERE Stéphane
Conseiller attaché

BURNER Philippe
Conseiller attaché

LES CONSEILLERS MUNICIPAUX (SUITE)

CARATTI Sylvie
Conseillère attachée

PARRADO Carole
Conseillère attachée

GIOVANNONI Claire
Conseillère attachée

ELUERE Esther
Conseillère attachée

LES ÉLUS DE L'OPPOSITION

ROQUE Luis
Conseiller municipal

DEMURGER Louis
Conseiller municipal

HALIN LENOIR Virginie
Conseiller municipal

LE CONSEIL MUNICIPAL : QU'EST CE QUE C'EST ?

- Le conseil municipal réunit tous les élus, au moins une fois par trimestre.
- Chaque séance est publique.
- Les dates sont annoncées dans le magazine ou sur le site Internet.
- Le Conseil, présidé par le maire, est une assemblée délibérante chargée de gérer, par ses délibérations, les affaires de la commune.

Travaux

Restauration du littoral : pari gagné !

NOUS NOUS RAPPELONS TOUS DE LA TEMPÊTE DU MOIS DE NOVEMBRE DERNIER QUI CAUSA D'ÉNORMES DÉGÂTS SUR NOTRE LITTORAL ... UNE SITUATION QUI NOUS A PARU CATASTROPHIQUE ÉTANT DONNÉ L'IMPORTANCE MAJEURE DE NOS PLAGES À BIEN DES ÉGARDS.

C'est un linéaire d'1 kilomètre qui fut impacté par la tempête. Le bord de mer a en effet été fortement endommagé par un phénomène d'inondations par «choc mécanique des vagues», selon les termes du Ministère de l'Intérieur, qui a reconnu l'état de catastrophe naturelle.

Une calamité à 6 mois de la saison d'été étant donné l'importance majeure que réprésentent nos plages sur le plan touristique et par conséquent économique.

Le poste de secours s'est affaissé après la tempête

Effondrement de l'ancienne voie des chemins de Fer de Provence, endommagement du poste de secours du parc et des équipements publics implantés sur la plage, éboulement des végétaux sont quelques uns des maux causés par la tempête.

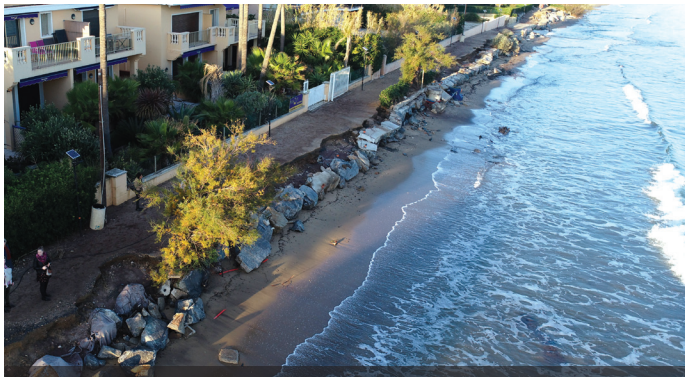

L'écroulement des enrochements : un dégât parmi tant d'autres

Des travaux d'envergure

Au terme de l'attribution du marché public, le chantier a débuté le 13 février par le groupement retenu, constitué des entreprises Pugneres et Dall'Erta.
Ce fut le point de départ de deux mois et demi de travaux pour restaurer notre littoral.
Restaurer le bord de mer, refaire les enrochements, réhausser le pont des Collières afin de permettre un meilleur flux du ruisseau et reprofiler la plage sont quelques uns des travaux engagés ...
Mais pas seulement ... Par la même occasion les réseaux

enfouis sous la plage ont été déplacés pour être positionnés sous la voie. Ainsi, ce ne sont pas moins de 3 km de gaines qui ont été installés pour l'éclairage, la fibre et l'assainissement.

Cette tempête aura permis également de prendre conscience de la nécessité de repenser l'emplacement des sanisettes en les mettant en retrait de la plage. Pour le poste de secours, qui a lui aussi été endommagé, il fut décidé de le rendre amovible pour qu'il puisse être démonté une fois la saison estivale passée.

Le montant de ces travaux s'élève à près d'1 million d'euros. Une bonne partie de cette somme fut subventionnée par la Région, le Département et la Communauté de Communes du Golfe de Saint Tropez.

Le Maire, Philippe Leonelli, et son premier adjoint, Olivier Corna, ont tenu à remercier chaleureusement les deux entreprises, Pugneres et Dall'Erta, pour leur engagement de conduire cette mission malgré la compléxité des mesures sanitaires à mettre en oeuvre pour faire face à la propagation du COVID-19.

Recouvrement par les blocs de rochers venant du Château de Berne

L'ancienne voie du Chemin de Fer refaite à neuf

Nettoyage des fonds marins

UNE DES AUTRES CONSÉQUENCES DE CETTE TEMPÊTE DE 2019 FUT LE DÉSENSABLEMENT DES FONDS MARINS DE CAVALAIRE, QUI A NÉCESSITÉ UN NETTOYAGE EN PROFONDEUR.

4,1 tonnes de déchets furent extraits des fonds marins

Suite à la tempête de novembre 2019, les dégâts furent facilement constatables au niveau des plages.

Mais pour ceux qui ont pu mettre les pieds dans l'eau, une autre réalité est apparue : les fonds marins se sont révélés également fortement impactés par la violence de cet épisode climatique.
En effet, il fut observé un important désensablement, à savoir, près de 60 centimètres de sable qui furent balayés par la tempête, donnant lieu à un sol caillouteux.
Cette toute nouvelle configuration, permit aux agents communaux de découvrir la présence de corps morts (blocs de béton) de chaînes et autres pneus béton abandonnés.

Pour la sécurité de tous, un nettoyage fut alors initié par la commune et donna lieu à l'extraction de près de 4,1 tonnes de déchets.
Avec un tout nouveau fond marin épuré de ces détritus et avec le réensablement qui s'opère tout naturellement, il ne fait pas de doute que notre littoral retrouvera très prochainement tous ses atouts.... pour le bonheur de tous.

Le sentier du littoral rejoint Pardigon

LA BAIE DE CAVALAIRE S'ÉTIRE D'UN TRAIT JUSQU'À LA PLAGE DU DÉBARQUEMENT, OFFRANT UN ENJEU TOURISTIQUE, SPORTIF ET PATRIMONIAL EXCEPTIONNEL À VALORISER

Il y a peu encore, le sentier du littoral s'y trouvait interrompu entre la plage des Dauphins et Pardigon.

Pour y remédier, l'aménagement d'un chemin piétonnier s'imposait mais l'opération était complexe et sous entendait, avant la mise en œuvre de ce programme, l'acquisition du foncier à détacher des propriétés riveraines; de plus, les dernières intempéries ayant mis à mal les murs de soutènement de ces propriétés, la question s'est posée de leur reconstruction avec l'instauration opportune de la servitude de passage.

Les travaux pour le chemin piétonnier se sont vus techniquement calqués sur ceux réalisés sur la voie CP, offrant une perspective identique bienvenue pour une façade littorale avec une identité visuelle cohérente : les 300 premiers mètres sont en surélévation pour protéger la promenade de l'éventuel assaut des flots et l'accès depuis le parking de Pardigon est ménagé par un chemin stabilisé et une rampe d'accès conçus en accord avec la réglementation appliquée à l'adresse des PMR (personnes à mobilité réduite).

Prévoyants, les concepteurs du projet ont intégré le passage de réseaux dans cet ouvrage avec notamment l'alimentation du balisage lumineux et celui dédié à l'eau d'arrosage en provenance de la station d'épuration.

Au final, cet aménagement piétonnier en cours d'achèvement complète efficacement la proposition cavalairoise de mobilité douce, permettant de longer la plage, d'accéder « pédibus » au Festival de théâtre des Tragos en reliant les Dauphins et Pardigon de manière beaucoup plus confortable.

Vile locale

La Police municipale initie un concept inédit dans le Golfe : le café des policiers

LE CAFÉ DES POLICIERS EST UN CONCEPT QUI A VU LE JOUR AUX ETATS UNIS EN 2011, PERMETTANT AUX HABITANTS D'AVOIR UNE RELATION PRIVILIÉGIÉE ET INÉDITE AVEC LES FORCES DE L'ORDRE.

C'est au Caffé Pellassy qu'a eu lieu le premier «Café des policiers» de Cavalaire-sur-Mer, le 17 juin dernier. Une initiative imaginée par Olivier Duhain, Chef de la Police Municipale et Philippe Leonelli.

L'objectif principal de ce concept est de proposer un nouvel environnement permettant de maintenir et accroître le lien entre les citoyens et la police municipale.

En effet, comme le constate Olivier Duhain :

«*Habituellement, les échanges avec les administrés sont essentiellement conditionnés par des événements ponctuels qui nécessitent une intervention de notre part, majoritairement en situation d'urgence. Dès lors, que ce soit dans le cadre du poste de police ou sur le terrain, ces échanges ne sont guère propices à un dialogue approfondi permetant une bonne compréhension de ce qui se passe sur notre territoire.* »

Ainsi, pour pallier l'absence d'un contexte favorable aux échanges, la Police Municipale vous offrira dorénavant un café dans un lieu convivial, à un rythme régulier (tous les 2ème mercredis de chaque mois) afin d'échanger en profondeur, de discuter de préoccupations, de questionnements qu'ils soient ou non en lien avec la sécurité.

Une toute nouvelle façon de permettre à chaque administré d'avoir des réponses concrètes sur des sujets précis ou encore, pour partager son expérience et ses observations.

LA PROCHAINE DATE :
Mercredi 9 septembre au Croissant de mer de 9h30 à 11h00

Environnement

Une nouvelle méthode pour lutter contre les sangliers

COMME CHACUN LE SAIT, LE SANGLIER DÉTRUIT CHAQUE ANNÉE PLUSIEURS HECTARES DE TERRES AGRICOLES PROVOQUANT DE LOURDES PERTES POUR LES EXPLOITANTS. MOINS IMPACTANT ÉCONOMIQUEMENT POUR LES PARTICULIERS IL N'EN RESTE PAS MOINS UN GRAND DESTRUCTEUR DE PROPRIÉTÉ PRIVÉE.
BIEN HEUREUSEMENT, UNE NOUVELLE MÉTHODE SEMBLE FAIRE PREUVE D'EFFICACITÉ EN TITILLANT LE GROIN DE CES SANGLIERS RAVAGEURS.

La société de chasse cavalairoise, représentée par son Président Guy CORNA, a dernièrement été contactée par une coopérative agricole concernant la lutte contre le sanglier.
Cette coopérative a réalisé des tests autour de certains champs et les résultats obtenus sont pour le moment très intéressant.
La méthode employée est la suivante : tous les 100 à 150 mètres sont placées des pignes de pin sur lesquelles sont déposées quelques gouttes d'huile de CADE PURE.

Les résultats sont très surprenants puisque les sangliers ne passent plus. L'huile de cade n'est habituellement pas utilisée comme répulsif à sanglier mais pour le moment elle prouve son efficacité.
C'est pourquoi la société de chasse cavalairoise l'a testé sur quelques propriétés. Les sangliers ne passent effectivement plus sur leur chemin habituel. La très forte odeur de cette huile pourrait expliquer son efficacité.

SI vous souhaitez tester cette méthode 100% naturelle, soyez très vigilant quant à son utilisation. Il faut impérativement porter des gants et ne pas faire couler cette huile sur vos vêtements car l'odeur est très tenace, parole de chasseur !!
Vous pouvez vous en procurer chez certains commerces de proximité ou sur internet. Il faut veillez à acheter de l'huile de CADE PURE sans aucun

ADDITIF.
N'hésitez pas à nous faire des retours d'expériences.

Pour plus d'informations vous pouvez directement contacter Guy CORNA au 06 19 73 79 71.

Ânes et chevaux sur Pardigon

DANS LE CADRE DU PLAN DE GESTION DE PARDIGON, LA COMMUNE S'EST ENGAGÉE AUPRÈS DU CONSERVATOIRE DU LITTORAL À LUTTER CONTRE LE MIMOSA.

En effet, étant une espèce très invasive et extrêmement inflammable, il était important pour ce site d'élaborer une stratégie de lutte. Pour ce faire en 2019, le Conservatoire du Littoral avait missionné une entreprise dont l'objectif était de couper l'ensemble des pieds de mimosas et d'en dessoucher une partie.

L'étape suivante fut l'installation, au mois de mars, des parcs à chevaux et ânes : un éleveur spécialisé dans le débroussaillage animalier (Philippe FOURNIER) a installé ces quelque 90 animaux afin de les faire pâturer. L'action du piétinement des animaux conjuguée à l'arrachage des repousses permet d'affaiblir le mimosa. Cette action devrait encore durer 3 ans.

L'objectif de cette démarche, est de permettre, à terme, la restauration de l'agriculture sur site, comme cela se pratiquait autrefois.

Transport

La ligne 1 au courant !

COMME CHAQUE ANNÉE, ET DEPUIS LE 15 JUIN, CAVALAIROIS, TOURISTES, ET VISITEURS PEUVENT PROFITER GRATUITEMENT DU SERVICE DE NAVETTES PROPOSÉ PAR LA VILLE EN PÉRIODE ESTIVALE. NOUVEAUTÉ POUR CETTE ANNÉE 2020 : LA MISE EN FONCTION D'UN BUS 100% ÉLECTRIQUE.

Dès leur création, les navettes des plages avaient offert aux Cavalairois la possibilité de délaisser leur auto pour aller profiter des bains de mer.
Le succès de fréquentation immédiatement enregistré avait conforté la municipalité dans ce choix, alliant un moindre trafic automobile et des déplacements sûrs avec des horaires adaptés.

4 lignes de bus desservent plus d'une cinquantaine d'arrêts répartis sur l'ensemble des quartiers de la station balnéaire. Ce maillage des presque 17km² de la commune permet ainsi de se rendre aisément et sans contrainte partout en centre-ville et sur toutes les plages du littoral.

L'année 2020 sera sous le signe de l'innovation, avec la mise en place sur la ligne 1 d'un bus 100% électrique !

Doté de 59 places assises, soumises aux régles de distanciation, long de plus de 12 mètres et d'un rayon de braquage de 9 mètres adapté à l'utilisation urbaine, ce bus apporte un silence de fonctionnement et une absence d'émissions qui seront très appréciés lors de ses déplacements sur la ligne 1 jusqu'au 6 septembre.

L'application Pysae pour vous accompagner

En complément du dépliant présentant les horaires des navettes qui opèrent durant la saison estivale, l'application PYSAE permet à ses utilisateurs d'accéder en temps réel à l'ensemble des informations des navettes, un excellent moyen de profiter de ce moyen de transport vers les plages !

Pour pouvoir profiter des bienfaits de cece programme, téléchargez l'application sur Apple Store ou Google Play.

COVID-19

- CE QU'IL S'EST PASSÉ
- LES ACTIONS SOLIDAIRES
- LES MESURES PRISES PAR LA COMMUNE

J'évoque régulièrement avec vous notre « vivre ensemble » qui caractérise si bien notre cité, gage de solidarité, d'entraide et de tolérance qui animent tous les Cavalairois.

Cette crise sanitaire, que nous traversons maintenant depuis 4 mois, a révélé l'ensemble de ces valeurs véhiculées par chacun d'entre vous.

Dès le début du confinement, le 17 mars, les énergies se sont mobilisées, les initiatives ont fleuris ici et là sur les réseaux sociaux et ailleurs pour soutenir les plus fragiles, et pour toutes celles et ceux restés au front : nos soignants, nos agents municipaux, nos commerçants, nos forces de l'ordre…

Merci à eux, merci pour leur dévouement et leur investissement. Ils ont permis d'assurer notre sécurité, notre santé, et la continuité de nos besoins élémentaires, pendant cette période de confinement inédite.

Au cœur de cette saison si particulière, je veux insister sur l'impérieuse nécessité de conserver toute notre vigilance.

Pour vous, pour vos familles, pour vos proches, mais aussi pour toutes celles et ceux qui vous entourent, pour celles et ceux que vous croiserez demain dans la rue, respectez pleinement les gestes barrières.

Les conditions sanitaires imposées par l'Etat nous permettent aujourd'hui de circuler librement, et de profiter pleinement des activités proposées à Cavalaire en famille ou entre amis.

Aujourd'hui, chacun peut vivre ses vacances quasi normalement. Le port du masque dans les lieux clos ou dans des conditions de promiscuité n'est donc que peu de chose face à l'enjeu sanitaire auquel nous devons faire face.

Je compte ainsi sur vous tous pour faire preuve de responsabilité et de vigilance.
Mes chers amis, une fois encore, prenez soin de vous.

Philippe Leonelli

Retour en images

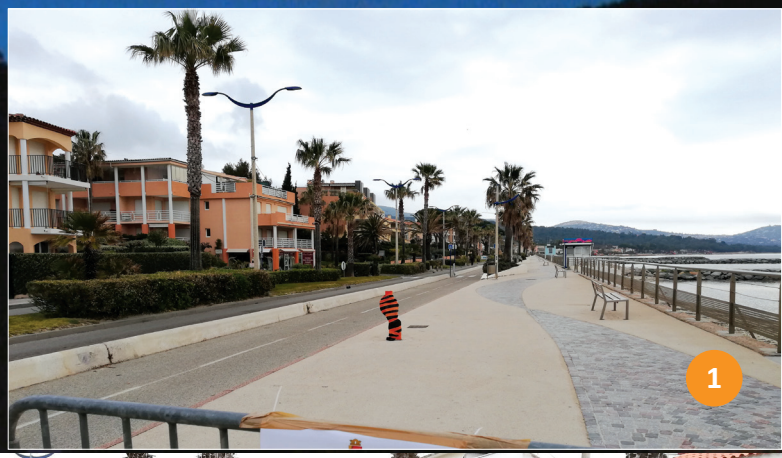

1

Confinement Cavalaire

Du 17 mars au 11 mai, les rues de Cavalaire furent bien
désertiques.

2

Nettoyage

Pour prévenir tout risque d'infection, des agents municipaux ont réguliérement nettoyé les rues de notre commune.

3

Distribution de masques

Plus de 12 000 masques ont été distribués sur le parking du stade du 11 au 15 mai
et à la salle des fêtes le 12 juin.

4

Don de masques

Près de 2000 masques donnés généreusement par Jennifer Kauffmann.
(Voir interview p. 19)

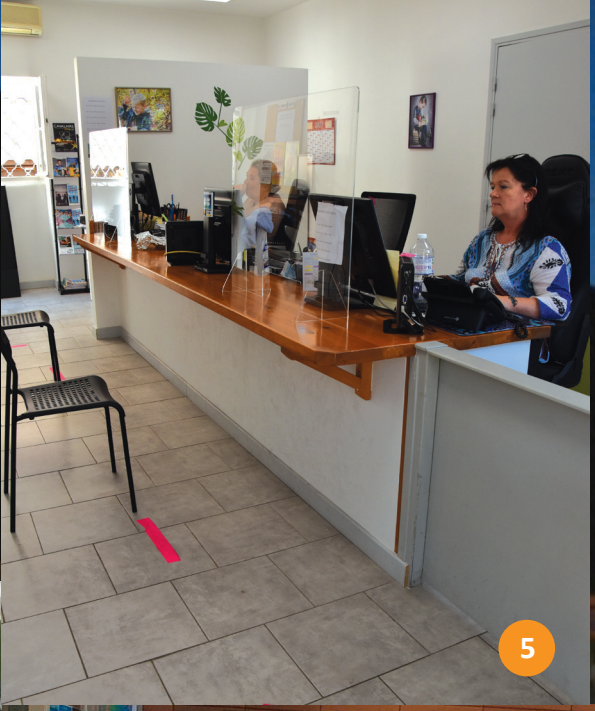

Aménagement des services communaux pour accueillir le public en toute sécurité

Un gros travail d'aménagement des services communaux a été opéré pour assurer la continuité de l'activité en toute sécurité (dans le cadre de recommandations prescrites par le gouvernement.)

Marquages au sol pour la distanciation physique, mise en place de plexiglas avec hygiaphones (pour les services d'accueil), mise à disposition de gel hydroalcoolique, affichage de prévention, ...

Tout a été mis en place pour la sécurité des agents et des administrés.

Un grand bravo pour toutes les personnes qui se sont impliquées dans la mise en place de ce dispositif.

Vie locale

Covid-19 : une situation inédite

LE LUNDI 16 MARS 2020, LE PRÉSIDENT DE LA RÉPUBLIQUE ANNONÇA LE DÉBUT DU CONFINEMENT POUR 67 MILLIONS DE FRANÇAIS. UNE SITUATION INÉDITE QUI AURA DURÉ QUASIMENT 2 MOIS, AURA CHAMBOULÉ BIEN DES HABITUDES ET NÉCESSITÉ UNE GRANDE ADAPTATION DE LA PART DE TOUS.

Que s'est- il passé pendant ces 55 jours de confinement, où le mot d'ordre « Restez chez soi » était la seule protection pour nous et les autres face au COVID 19 ? Si la majorité d'entre nous s'est retrouvée à respecter les consignes de confinement, d'autres personnes ont poursuivi leur travail pour assurer l'essentiel ...
En effet, nombreux furent celles et ceux qui ont continué à oeuvrer pour nous soigner, nous approvisionner, nous renseigner.... Oui, ils sont nombreux ceux qui méritent toute notre gratitude et d'interminables remerciements. Nous aurions souhaité remercier tout le monde, mais le support ne nous le permet pas. (Une mention spéciale est faite pour Stéphanie «Nanie Nounette», animatrice de la page facebook «Solidarité Cavalaire», pour son initiative et son implication) .

La commune de Cavalaire, se devait d'accompagner toutes ces bonnes volontés ainsi que les personnes confinés en assurant aussi l'essentiel pour qu'un territoire puisse faire face à cette situation inédite.

Petit tour d'horizon des actions menées, par les citoyens et la municipalité.

Avant tout : préserver les plus fragiles

AFIN DE POUVOIR ACCOMPAGNER LES PERSONNES LES PLUS VULNÉRABLES LORS DE LA PÉRIODE DE CONFINEMENT, LE « CCAS- ACTION SOCIALE» A DÉPLOYÉ TOUS LES MOYENS POSSIBLES POUR ASSURER LA CONTINUITÉ DE SES SERVICES ET PARTICIPER À DES ACTIONS SOLIDAIRES.

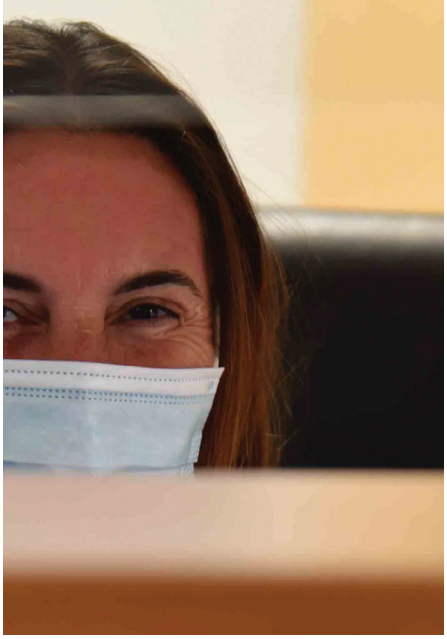

UN ACCOMPAGNEMENT TÉLÉPHONIQUE

La première préoccupation fut de mettre en oeuvre les moyens pour rassurer et renseigner les personnes fragiles. Dans ce but, le «CCAS-Action sociale» a maintenu son activité à travers un accueil téléphonique, mais a surtout contacté régulièrement les personnes inscrites sur le registre de vigilance pour s'assurer de la bonne santé et de la siutation de chacun.

UNE AIDE POUR LES PLUS VULNÉRABLES

Un service d'aides à domicile a également été mis en place pour intervenir auprès des personnes isolées et d'autant plus vulnérables durant cette période de crise.
Le service de portage de repas à domicile a continué de fonctionner sans discontinuer.
Il s'est même accentué avec l'action de bénévoles qui se sont proposés d'assurer des livraisons à domicile pour toutes les personnes âgées qui se retrouvaient dans l'incapacité de sortir des chez elles.

Cette action solidaire, qui s'est menée en bonne harmonie avec le «CCAS-Action sociale», fut grandement applaudie par les bénéficiaires.

Dans la même lignée, un beau partenariat se concrétisa avec l'épicerie solidaire "Du cœur dans les épinards" qui aura permis répondre aux besoins des plus démunis. (voir page 21)

ASSURER UNE ACTIVITÉ PHYSQUE

L'activité physique ayant été également une préoccupation pour les seniors durant cette période de confinement, fut en partie assurée par l'action «Sport santé» encadrée par le «CCAS-Action Sociale».

En effet, les bénéficiaires de ce programme ont été contactés au téléphone pour maintenir un lien. Des vidéos ont été mises en ligne sur les réseaux sociaux et le site de la ville pour qu'ils puissent, même à distance, continuer une activité physique sous les indications de leurs animateurs habituels .

Vie locale

La priorité : bien encadrer nos enfants

LE SECTEUR DE LA JEUNESSE FUT PARTICULIÈREMENT ACTIF DURANT LA PÉRIODE DE CONFINEMENT : GARDE DES ENFANTS DU PERSONNEL SOIGNANT, ENSEIGNEMENT À DISTANCE, ACCOMPAGNEMENT PÉRISCOLAIRE... TOUT LE PERSONNEL DU MONDE ÉDUCATIF ET DE LA MUNICIPALITÉ S'EST MOBILISÉ POUR ENCADRER, COMME IL SE DOIT, LES JEUNES CAVALAIROIS. LE MAIRE PHILIPPE LEONELLI ET LA NOUVELLE ADJOINTE À LA POLITIQUE DE LA PETITE ENFANCE, DE L'ENFANCE ET DE LA CONTINUITÉ ÉDUCATIVE, GHISLAINE NAVARRO SOUHAITENT METTRE À L'HONNEUR CE TRAVAIL RÉALISÉ PAR TOUTES CES ÉQUIPES.

L'ACCOMPAGNEMENT DES ENFANTS DU PERSONNEL SOIGNANT

Que ce soit la crèche, l'école maternelle, l'école élémentaire la Roseraie, l'accueil en périscolaire des Centres de loisirs ou encore de «Cavalaire familles», ils ont tous répondu à l'appel pour assurer la garde ou le suivi des enfants dont les parents étaient mobilisés pour lutter contre la COVID-19.

Ainsi, durant les 55 jours de confinement, ce fut au total 17 enfants qui ont été accueillis dans les différentes structures.

Après l'école, les élèves ont pu, comme à l'accoutumée, bénéficier de l'accueil en périscolaire au Centre de loisirs, assuré par la Directrice Emilie Parmentier ainsi que des repas à la cantine avec Nadine et Marie.

UN ENSEIGNEMENT À DISTANCE

Pour l'ensemble des enfants qui se sont retrouvés en confinement, Mme Noublanche, directrice de l'école maternelle et M. Dalmasso, directeur de l'école élémentaire, s'accordent sur l'action essentielle qui fut menée à leur niveau : l'engagement des enseignants dans « l'Ecole à distance» pour assurer la continuité pédagogique de tous les élèves.
Si les mails ont été privilégiés, la version papier des cours et devoirs a également été rendu possible grâce à Françoise Bonnet, du service «Cavalaire Famille», pour les parents n'ayant pas d'outils numériques.

P. Leonelli, P. Dalmasso, E. Parmentier, N. Possieri, G. Navarro, C. Garnier

LE PÉRISCOLAIRE EN «LIGNE»

En dehors du cadre scolaire, les jeunes cavalairois ont également pu être accompagnés par les différents services communaux.
Pour les plus petits, Justine François, directrice du CLSH Maternelle nous précise : *« Les Animateurs en télétravail ont maintenu le lien avec les enfants grâce à des vidéos ludiques d'activités manuelles ou sportives , de chansons et de jeux sur leur site Jeunesse.»*
Les plus grands, qui fréquentent le Centre Ado, ont bénéficié, quant à eux, de l'aide de leurs animateurs pour les devoirs et pour la rédaction de leurs C.V., en prévision de cet été.

Bravo à tous les enseignants et au personnel communal pour leur engagement au profit de nos plus jeunes.

UN TRAVAIL COLLABORATIF POUR ASSURER LA REPRISE

La mise en place du « Protocole de l'Education Nationale » à l'échelle de Cavalaire, a donné lieu à une forte collaboration entre de nombreux acteurs pour permettre aux enfants de reprendre une activité relativement «classique» au regard de la situation.

En effet, comme nous le dit Mme Montanari, directrice de la crèche : *«Il faut répondre aux inquiétudes de tous et prendre les mesures de précaution sanitaire pour rassurer les parents, mais aussi le Personnel , pour travailler en sécurité, en toute quiétude, en étant bien protégés.»*

Ainsi, M. le Maire, les élus, les 2 Écoles, la Cantine , les Centres de Loisirs, et tous les autres services municipaux ont travaillé de concert pour

s'assurer de la bonne mise en place de ce protocole.
Les salles de classe, de jeux, et de repas ont ainsi pu être aménagées par les Services techniques pour garantir la «distanciation d'un mètre» et séparer les entrées et les sorties.

RESTER VIGILANT

Ceci dit, Mme Noublanche nous met en garde :

« Si *au début, les enfants semblaient bien adaptés aux conditions sanitaires, car ce qu'on leur demandait à l'École était cohérent avec ce qu'ils voyaient à l'extérieur, il faut faire attention pour la suite. En effet, depuis Juin , le relâchement à l'extérieur des contraintes sanitaires, comme au parc, dans la rue, leur fait paraître le protocole à l'intérieur de l'école plus contraignant. Et si les Grandes Sections ont bien intégré les gestes barrières, pour les Petites Sections, la compréhension des gestes sanitaires est très difficile.»*

J.François, F.Gazeau, A.Montanari, Mme Noublanche, M.C Poupon, P.Depailler

Il va de soi que ce sont à nous, les adultes, de donner le bon exemple.

Bénévolat : des masques à destination des enfants

JEUNE MAMAN, PROFESSIONNELLE DE SANTÉ (PODOLOGUE EN EXERCICE À LA CROIX-VALMER) ET RÉSIDENTE CAVALAIROISE, IL N'EN FALLAIT PAS PLUS À CÉCILE BÉRARD-BARBIER POUR PRENDRE LA MESURE DU BESOIN IMPÉRIEUX DE MASQUES POUR LES PETITS À LA FIN DU CONFINEMENT !

Cécile, quel fut le mode opératoire de cette opération « masques pour les petits » ?
C.B-B : Collecte du tissu et appel à bénévoles, c'est le point de départ ! 3 résidents cavalairois nous ont fourni la matière première, avec des nappes et parures de lit car nos masques pour les enfants ont 3 épaisseurs. N'oublions pas l'Association Les P'tits Boucans de la Croix-Valmer qui nous a offert une machine à coudre et Jennifer qui a trouvé la recette pour les élastiques, à base de fil à vignes !

Cette addition de bonnes volontés s'est transformée en masques ?
C.B-B : Nous en avons fabriqué 650 en une semaine, à une dizaine de bénévoles surnommées « les coupeuses, assembleuses et couturières » ! Philippe Leonelli nous a offert l'accès à la salle des fêtes de Cavalaire, c'était un atelier couture idéal avant les distributions aux écoles primaires du Rayol-Canadel, de la Croix-Valmer et de Cavalaire. Près de 50 familles ont aussi reçu leurs masques lors de la distribution à la salle des fêtes.

Techniquement, avez-vous rencontré des difficultés ?
C.B-B : Oui, avec les aiguilles des machines à coudre mais on a vite su exploiter ce matériel, tellement plus rapide et efficace que la couture à la main ! Nous avons aussi adapté les masques aux morphologies des enfants du CP au CM2, avec la réalisation d'un nœud derrière les oreilles, c'était parfait.

Cécile, faites-nous un bilan rapide de votre action !
C.B-B : C'était une réunion de bonnes volontés, de ceux qui nous ont fourni la matière à celles qui ont cousu c'était le même élan altruiste et humainement, la reconnaissance que nous ont témoignée les parents était aussi très

émouvante pour nous… Pour terminer, j'ajouterai que les risques n'ont pas été évalués par le public à leur juste mesure mais les enfants portent majoritairement leur masque, ce serait pourtant aux adultes d'en être conscients et de montrer l'exemple !

Solidarité

La solidarité dé-masquée !

PRENEZ LES MOTS ÉLAN, SOLIDARITÉ, DÉBROUILLARDISE, VOLONTÉ ET SAUPOUDREZ LE TOUT D'UN DYNAMISME QUI SE JOUE DES DIFFICULTÉS : SECOUEZ BIEN ET VOUS OBTIENDREZ À COUP SÛR LES COUTURIÈRES DU GOLFE !

L'explosion de la Covid19 a révélé la carence en masques de protection pour la population et l'absence d'une position claire à l'échelle de la Nation a laissé grande ouverte la porte aux initiatives locales… Jennifer Kauffmann revient avec nous sur ce qui fût un véritable plan de bataille !

Jennifer, d'où sont vos couturières ?

J.K : Du Golfe de Saint-Tropez ! 48 au total venues de Cavalaire, du Plan de la Tour, Sainte-Maxime, la Croix Valmer, Cogolin, Grimaud, la Garde-Freinet, la Môle, Saint-Tropez et Port-Grimaud avec la même envie de solidarité du haut de leur 13 à 92 ans…

Cette chaîne est faite de nombreux maillons ?

J.K : Absolument, en amont la matière première sous forme de draps, de housses de couette, polaires et molleton qu'il fallait collecter, classer, parfois laver, puis découper avant l'assemblage… Dix « petites mains » ont assuré ce découpage précis avant de passer le bébé sans délai aux couturières !

Vous assuriez tout jusqu'au conditionnement !

J.K : Jusqu'à la mise en paquets par 10 ou 20 pour répondre aux attentes en termes de protection des masques avant usage…

La partie transport était compliquée par les restrictions de circulation ?

J.K : Nous avons dû préciser notre action auprès des gendarmeries – que nous avons aussi fourni en masques pour Sainte-Maxime et Grimaud, ça peut aider ! - pour l'ensemble de nos collectes et distributions, nous assurions tous les transports bénévolement avec notamment Perrine Rocca…

Des détails sur la fabrication des masques ?

J.K : Ils n'ont pas tous été faits à la machine ! Certaines couturières n'étaient pas équipées et c'est à la main qu'elles ont alimenté notre action… Pour les machines nous avons eu quelques pannes sur le parc existant mais notre réseau a bien fonctionné pour les réparations, j'en profite pour saluer le Plan de la Tour qui nous a financé l'achat de trois machines très rapidement… Cogolin avec le groupe de madame Picot nous a systématiquement échangé du matériel contre nos masques, l'entraide était à tous les étages !

Cette solidarité à l'échelle intercommunale était tout d'abord tournée vers les personnels de santé ?

J.K : C'est vrai, élargie rapidement du milieu médical aux pompiers, aux ambulanciers et aux polices municipales mais la carence en masques a créé une forte demande de la part des établissements recevant du public, des entreprises de BTP du Golfe, des jardiniers, des maçons, des entreprises de location de matériel, d'entretien et de nettoyage de bateaux… Les demandes étaient majoritairement justifiées et nous avons pu dépanner les commerçants et de nombreux particuliers.

Jennifer, comment votre équipe a-t-elle rempli sa mission en cette période compliquée ?

J.K : A fond, en flux tendu depuis les collectes jusqu'aux distributions des masques finis… La charge émotionnelle était très forte, nous rencontrions une majorité de personnes en stress intense dans l'attente des masques ! Les remerciements étaient toujours émouvants, sincères et spontanés…

Si l'on devait tirer une leçon de votre action, avec vos mots quelle serait-elle ?

J.K : C'est très simple… Agir à notre niveau avec bon sens vaut mieux qu'attendre que les têtes pensantes comprennent la situation et légifèrent !

La conclusion vous appartient…

J.K : Merci, un énorme merci à tous ceux qui ont délaissé leur famille et leur confort pour cette lutte à 100%, cette leçon d'altruisme mérite la plus grande des reconnaissances ! Nous avons fabriqué près de 18 000 masques, avec un temps moyen d'environ 30 minutes tout compris par pièce on mesure mieux l'énergie mise en œuvre sur l'ensemble de la chaîne depuis la collecte jusqu'à la distribution finale !

Solidarité

Des masques pour tous !

OBJET DE TOUTES LES ATTENTIONS, LA FOURNITURE DE MASQUES A TRÈS VITE FAIT L'ACTUALITÉ PARTOUT EN FRANCE.

Il a souvent été très difficile pour les entreprises et les particuliers, mais aussi les collectivités de se fournir en quantité suffisante en prévision du déconfinement.

Cavalaire n'a pas échappé à ces difficultés d'approvisionnement, et la cellule Covid de la ville s'est démenée, pour pouvoir distribuer à partir du 11 mai des masques réutilisables à toute la population.
Une première campagne de distribution en mode drive a ainsi été organisée entre le 11 et le 15 mai sur le grand parking du centre-ville au pied du complexe Henry Gros.

Les personnes âgées de plus de 75 ans ont, quant à elles, profité d'une distribution à domicile de près de 3 000 masques.
Après le déploiement d'importants moyens logistiques, la ville a ainsi finalement disposé de 28 000 masques réutilisables dits « intermédiaires » encore disponible gratuitement auprès de l'Office de Tourisme à la Maison de la Mer, à l'espace proximité ou encore à l'accueil de l'hôtel de ville.

Où trouver des masques, aujourd'hui ?

En complément des pharmacies et de certains commerces, la commune réserve des masques en tissu réutilisables, dit «intérmédiaires», à destination des personnes domiciliées sur Cavalaire.
Si vous n'avez pas eu l'occasion de récupérer vos 2 masques lors des distributions qui ont eu lieu au mois de mai et juin, vous avez la possibilité d'en récupérer directement à «Cavalaire Quartiers» .

COMMENT RÉCUPÉRER MES DEUX MASQUES «INTERMÉDIAIRES» ?

Pour cela, rendez-vous à «Cavalaire Quartiers» (en face de l'Hôtel de ville) en vous munissant d'une pièce d'identité et d'un justificatif de domicile.

Pour plus d'informations,
contactez Cavalaire Quartiers
au 04 94 00 11 58.

Marie-Christine Catoire (à droite) accompagnée d'une bénévole impliquée.

«Du cœur dans les épinards» en action !

L'ASSOCIATION CAVALAIROISE DU COEUR DANS LES EPINARDS A MOBILISÉ SES FORCES DÈS LE DÉBUT DE LA PANDÉMIE, COMME NOUS L'EXPLIQUE MARIE-CHRISTINE CATOIRE :

MCC : Il n'y a pas eu de temps mort ! L'aide que nous apportions à près d'une centaine de familles en temps normal devait s'élargir avec ceux qui se sont trouvés en situation de précarité, extrême pour certains…

Quels étaient ces nouveaux bénéficiaires ?

Des jeunes sans emploi qui visaient un poste saisonnier, des personnes dans l'attente d'indemnités journalières « qui arriveront finalement avec un énorme retard », des familles monoparentales dont la garde des enfants empêche toute activité professionnelle l'absence de cantine qui impacta très sérieusement les tous petits revenus…

Cette charge supplémentaire ne faisait qu'allonger la liste existante ?

Effectivement, les situations de faiblesse, d'impossibilité de se déplacer et d'isolement des personnes âgées étaient déjà une préoccupation majeure pour Du Coeur dans les épinards et pour répondre à cette situation nous avons effectué des livraisons au domicile des intéressés, par nos propres moyens…

Quelle était la réaction à votre arrivée ?

Géniale ! Nous apportions une présence, du lien social et une rencontre qui rompait la solitude ; ceux qui pouvaient se déplacer venaient à notre local « dans le respect des règles de distanciation » et nous étions conscients de leur attente. Humainement ils en avaient un tel besoin…

Vos distributions de denrées se sont parfois avérées vitales pour leurs bénéficiaires ?

Pour la majorité, les paniers de victuailles étaient simplement les garants de pouvoir s'alimenter, c'est difficile à réaliser pour ceux qui ont toujours quelque chose à mettre au bout de leur fourchette mais là, c'était vital de nourrir cette population impactée…

Comment réunissiez-vous ces aliments destinés à la distribution ?

Notre budget annuel n'est qu'une petite partie de leur financement, notre braderie d'Avril n'a pas eu lieu pour alimenter notre trésorerie mais la municipalité nous a versé un acompte sur notre subvention, ce fut un petit rayon de soleil… Plusieurs généreux donateurs nous ont aidés financièrement ou en nature, particuliers, professionnels ou club-service tels le Rotary et l'Union des commerçants cavalairois. Je citerai aussi le Casino de jeux et ceux qui nous aident au quotidien, SPAR, CASINO SHOP, le Péché Mignon pour les primeurs et produits frais, les pharmacies pour les produits d'hygiène et Lily of the Valley qui a rejoint cette liste …

Vous avez été sollicités par une instance varoise, peut-on l'évoquer ici?

Le Conseil Départemental nous a contactés pour nous signaler des cas de précarité à Cavalaire, augmentant d'autant notre nombre de bénéficiaires… C'était une reconnaissance de notre action mais nous étions déjà « au taquet » sur tous les plans, toutefois on a su faire face à cette situation nouvelle avec nos petits moyens !

En résumé, la solidarité de proximité a joué à plein !

C'est tellement important de considérer les causes urgentes locales comme des causes majeures, je le répète sans cesse à tous ceux qui consacrent chaque année une petite somme à des dons… Privilégiez le local, les effets seront immédiats !

Marie-Christine, nous attendons votre conclusion…

Nous étions en effectif réduit avec le confinement mais trois nouvelles conseillères municipales, un agent des Services Techniques et une commerçante nous ont prêté main-forte ! Ajoutez à ça les manifestations de reconnaissance et d'encouragement, les sourires, les messages et les dessins des enfants qui ont accompagné nos journées, nous y avons puisé une sacrée motivation mais il faut tirer les conclusions de cette période… La misère est discrète, gardons les yeux ouverts car elle frappe autour de nous.

Prévention

Des distributeurs de gel hydroalcoolique sur toute la commune

AFIN DE POUVOIR LUTTER EFFICACEMENT CONTRE LA COVID-19, LA VILLE DE CAVALAIRE A MIS EN PLACE, UN DISPOSITIF QUI DISTRIBUE DU GEL HYDROALCOOLIQUE POUR PERMETTRE À CHACUN DE SE PROTÉGER SELON LES CONSIGNES PRPROMULGUÉES PAR LE GOUVERNEMENT.

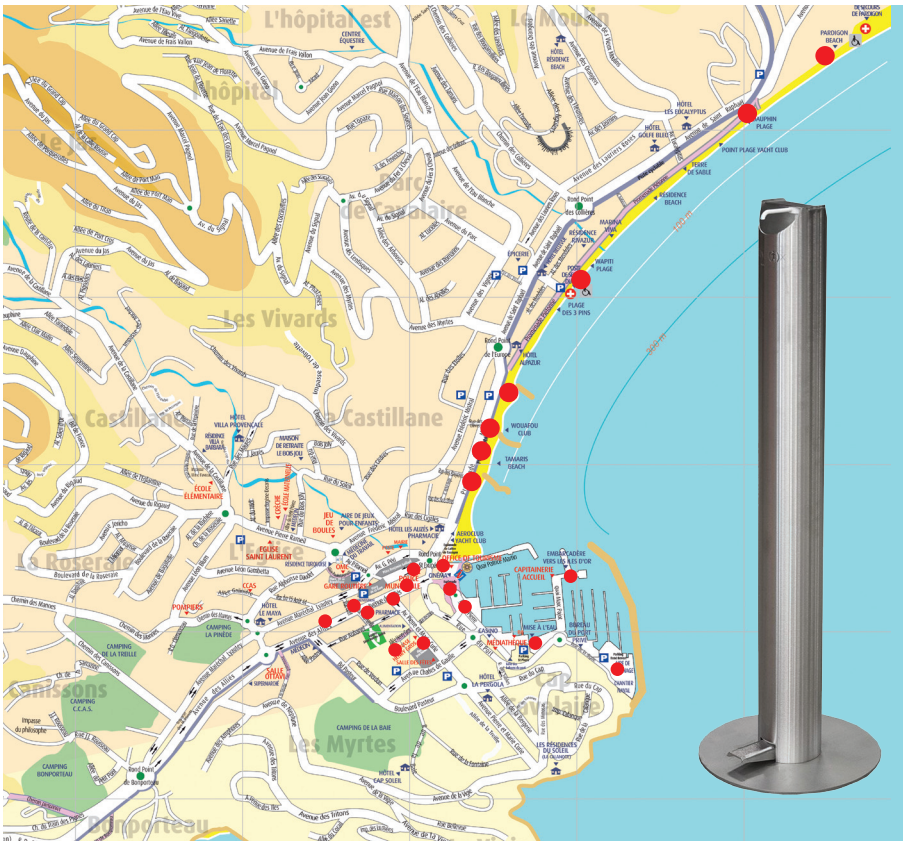

Des distributeurs de gel hydroalcoolique ont été disposé un peu partout sur la commune afin de permettre à tous les Cavalairois et vacanciers de se prémunir contre la COVID-19.

Ainsi, ce ne sont pas moins de 25 distributeurs qui ont trouvés leur place aux endroits les plus fréquentés de Cavalaire à savoir :

- à l'entrée de toutes les plages ;
- le long de l'avenue des Alliés ;
- l'avenue Lyautey (passage Méditerranée) ;
- sur le parvis de la Maison de la Mer ;
- sur la promenade de la Mer, (au niveau de la pharmacie) ;
- à l'esplanade Ste-Estelle,
- au centre d'animation,
- à la cale de mise à l'eau,
- à l'entrée du gymnase,
- à la sortie du parking du stade,
- et enfin à différents endroits du port.

Don de flacons par Pet Power

Hugues Billon (à gauche de la photo) est un amoureux de Cavalaire et vient régulièrement passer ses vacances dans notre belle région.
Mis au courant de la volonté de la commune de mettre en place des distributeurs de gel hydroalcoolique, il a souhaité apporter son appui à cette démarche.

En effet, directeur commercial pour la société Pet Power, du groupe Berry, fabricant de flacons en plastique, il a proposé au Maire de Cavalaire de faire un don de 50 flacons de 500 ml à même de pouvoir s'intégrer dans les distributeurs de gel hydroalcoolique acquis par la municipalité.

Un beau geste de la part de la société Pet Power et de son directeur commercial, Hugues Billon, qui contribue à une lutte efficace contre la Covid-19.

Un grand merci à eux !

Prévention

«Cavalaire prend soin de vous»...

A L'INSTAR DE NOMBREUX TERRITOIRES PARTOUT EN FRANCE, FACE À LA CRISE SANITAIRE ET ÉCONOMIQUE SANS PRÉCÉDENT QUE NOUS TRAVERSONS DEPUIS PLUS DE 3 MOIS, LES SERVICES DE LA VILLE ET DE L'OFFICE DE TOURISME SE SONT TRÈS VITE MOBILISÉS POUR SOUTENIR LA POPULATION ET LES PROFESSIONNELS CAVALAIROIS.

Cette mobilisation s'est illustrée dès le mois de mai par la création de la démarche « Cavalaire prend soin de vous », vaste plan d'actions visant à promouvoir et assurer la sécurité sanitaire en centre-ville, dans les commerces, et sur les plages.

A l'initiative de cette démarche, Philippe Leonelli, Maire de Cavalaire, souhaitait à travers cette marque rassurer Cavalairois, touristes, et visiteurs pour que ces derniers se réapproprient le centre-ville, les plages, et rendent visite à tous les professionnels sans crainte et avec la certitude d'être accueillis dans les meilleures conditions.

Le logo « Cavalaire prend soin de vous » a fleuri un peu partout en ville, sur les trottoirs et dans les vitrines des commerçants accompagné de messages de prévention et de mesures sanitaires sans précédent au cœur de notre village.

... et les commerçants aussi !

GRACE AU TRAVAIL DE L'OFFICE DE TOURISME, DE LA VILLE ET AU CONCOURS DES PROFESSIONNELS, CE VASTE DISPOSITIF DE PRÉVENTION ET DE SÉCURISATION SANITAIRE A ÉGALEMENT ÉTÉ DÉCLINÉ CHEZ LES COMMERÇANTS CAVALAIROIS.

Ils sont ainsi plus de 120 commerçants, restaurateurs et prestataires, à s'être inscrit dans cette démarche pour communiquer et promouvoir la qualité d'accueil et de service auprès de leurs clients.

Chaque commerçant labélisé « Cavalaire prend soin de vous » s'engage ainsi à respecter une dizaine de recommandations sanitaires au sein de leur établissement pour rassurer leurs visiteurs. Aménagement de l'espace de vente, mise à disposition de gel hydroalcoolique, nettoyage des surfaces, affichage des consignes, tout est mis en œuvre pour recevoir le mieux possible les visiteurs.
Ces commerces sont identifiables grâce au logo « Cavalaire prend soin de vous » apposé sur leur vitrine.

Chaque professionnel peut encore s'il le souhaite adhérer à ce dispositif.

Ce vaste plan d'actions sanitaires, qui a mobilisé et mobilise encore d'importants moyens logistiques et humains, et qui se veut évolutif devra assurer la sécurité de la population pendant toute la période estivale et au-delà si besoin pour pérenniser à moyen et long terme la reprise économique et touristique de la station balnéaire.

Un seul mot d'ordre, ensemble agissons pour Cavalaire !

Prévention

Alerte Canicule et COVID-19

SELON MÉTÉO FRANCE, LA PROCHAINE SAISON ESTIVALE POURRAIT PRÉSENTER DES CONDITIONS PLUS CHAUDES QUE LA NORMALE, PROPICES À LA SURVENUE DE « VAGUES DE CHALEUR ».

Ainsi, le territoire métropolitain pourrait se retrouver soumis simultanément à une circulation active du virus SRAS-CoV-2 et à des vagues de chaleur durant la prochaine période estivale. En période d'épidémie de Covid-19, les recommandations de prévention vis-à-vis de la chaleur continuent à s'appliquer.
La commune de Cavalaire dispose de plusieurs espaces rafraîchis pour que les personnes fragiles puissent s'y refugier, en cas d'alerte canicule (salle des fêtes, Maison de la Mer, gymnase).
Pour permettre aux personnes de les tenir informer de situations dangereuses, elle dispose alors d'outils d'alerte qui nécessite une inscription.
Présentation de ces outils :

Téléalerte

Qu'est-ce que c'est ?

C'est un service gratuit de diffusion de messages d'alerte par téléphone (SMS et/ou APPEL VOCAL) en cas d'événement majeur. Ce dispositif est utilisé par le Maire en complément des autres moyens d'alerte existants sur sa commune et permet de diffuser des consignes de sécurité à un grand nombre de personnes le plus rapidement possible.

Quand serez-vous alerté ?

Vous serez contacté en temps réel en cas de danger imminent ou en cours, comme une inondation, un feu de forêt ou tout autre événement nécessitant d'assurer votre sécurité sur la commune où vous êtes inscrit.

Comment serez-vous alerté ?

Les alertes seront envoyées :

- **par SMS** sur les numéros de téléphone mobile que vous aurez renseignés en vous inscrivant au service de télé-alerte
- **par message vocal** sur les numéros de téléphone fixes ou mobiles que vous aurez renseignés ou qui se trouvent dans l'annuaire universel

Comment vous inscrire ?

Vous pouvez remplir le formulaire en ligne disponible sur le site internet de Cavalaire-sur-Mer :

www.cavalaire.fr/telealerte-0

Vigilance canicule

Qu'est-ce que c'est ?

Le CCAS propose d'accompagner les personnes les plus vulnérables en cas d'alerte canicule et autres. En effet, dans le cadre de sa politique de proximité et de lien intergénérationnel, la ville de Cavalaire à ouvert un registre de vigilance.

Pour qui ?

Peuvent s'y inscrire les personnes âgées ou en situation de handicap vivant à domicile.

Comment cela fonctionne t-il ?

Les personnes inscrites seront contactées par les services du Centre Communal d'Action Sociale pour toute situation de plan d'alerte et d'urgence départemental ou local, comme par exemple le plan «canicule», mais aussi les situations autres telles que générées par la COVID-19 (durant le confinement, 110 appels téléphoniques par semaine ont été assurés.

Ainsi, un lien direct et rapide est établi afin de ne pas laisser seuls les Cavalairois les plus vulnérables.

En cas de situation difficile avérée lors d'un de ces appels téléphoniques, une aide à domicile se déplacera directement chez la personne concernée.

Comment vous inscrire ?

Les personnes souhaitant s'inscrire sur ce registre sont invitées à contacter le C.C.A.S. au

04 94 64 45 20

Covid-19

ATTENTION CANICULE

Buvez de l'eau et restez au frais

Évitez l'alcool

Mangez en quantité suffisante

Fermez les volets et fenêtres le jour, aérez la nuit

Mouillez-vous le corps

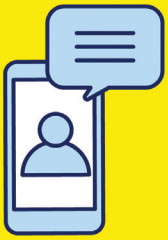

Donnez et prenez des nouvelles de vos proches

Continuez à respecter les gestes barrières contre la COVID-19

Lavez-vous les mains régulièrement

Portez un masque

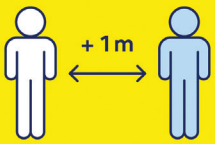

Respectez une distance d'un mètre

EN CAS DE MALAISE, APPELEZ LE 15

Pour plus d'informations :
0 800 06 66 66 (appel gratuit)
solidarites-sante.gouv.fr • meteo.fr • #canicule

Merci

À TOUS NOS HÉROS MASQUÉS

ILS SORTENT POUR NOUS, RESTEZ CHEZ VOUS POUR EUX.

Calendrier social

Reprise des permanences de la mission locale

À partir de mercredi 2 septembre 2020 (Tous les mercredis) à l'espace de proximité de 9h00 à 17h00

L'équipe de la Mission locale Golfe de Saint-Tropez et Pays des Maures vous écoute, vous conseille, vous accompagne et vous propose de nombreux services afin de vous soutenir dans vos démarches d'insertion.
Prise de RDV : Mission Locale du Golfe de Saint-Tropez au 04 94 54 62 52 ou missionlocale.cogolin@wanadoo.fr

Permanences du CIDFF

Tous les 3ème mardis du mois à l'espace de proximité

Le service Cavalaire Familles propose trois nouvelles permanences du Centre d'Information sur les Droits des Femmes et de la Famille (CIDFF) Pour rappel, Le CIDFF exerce une mission d'intérêt général confiée par l'État, dont l'objectif est de favoriser l'autonomie sociale, professionnelle et personnelle des femmes ainsi que de promouvoir l'égalité entre les femmes et les hommes. Ces rendez-vous sont ouverts à tous.
Vous pouvez profitez de cette permanence en vous inscrivant au :
04 94 01 90 00

Jeunesse et Social

Parents : pensez aux inscriptions !

LA PÉRIODE DES INSCRIPTIONS EST OUVERTE. LES PARENTS ONT JUSQU'AU 25 AOÛT POUR INSCRIRE LEUR(S) ENFANT(S) DANS LES DIFFÉRENTES STRUCTURES ET SERVICES DE LA COMMUNE

Si vous souhaitez inscrire votre enfant au multiaccueil, à la restauration scolaire, au transport scolaire, aux activités périscolaires du service des sports, etc. , un seul document est à remplir : le **Dossier Unique d'Inscription**.
La période d'inscription se terminera au 25 août 2020.

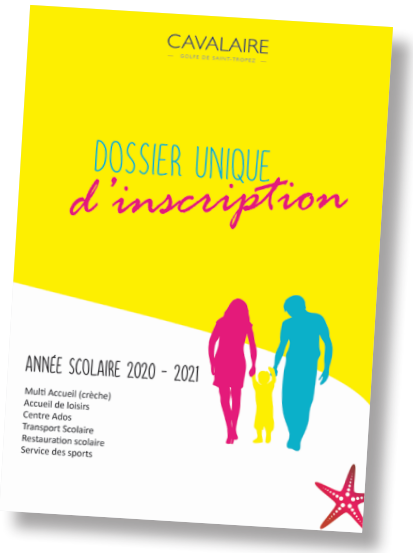

Le dossier unique, complété et signé, doit être transmis au service Cavalaire Familles accompagné de l'ensemble des documents à fournir. Tout dossier incomplet ne pourra pas être reçu et traité.

De plus, la possibilité vous est donnée de faire ces inscriptions de chez vous grâce au «Portail Famille» via le site de la mairie, www.cavalaire.fr, rubrique «vos démarches».

Pour plus d'informations, contacter Cavalaire Famille au 04 94 01 90 00 ou par mail : cavalairefamilles@cavalaire.fr

Le médiateur de proximité à votre écoute

CE SERVICE GRATUIT A ÉTÉ MIS EN PLACE EN 2017 PAR LA MUNICIPALITÉ AFIN D'ACCOMPAGNER AU MIEUX LES CAVALAIROIS EN SITUATION DE LITIGE.

Ce sont plus de 200 médiations qui ont été menées en 3 années d'activités depuis la création de ce service au sein des bureaux de Cavalaire Quartiers.

Qu'il s'agisse de problème de voisinage, d'impayés de loyer, d'affaires familiales ou autres, Mia Bartsch écoute les parties, l'une après l'autre, et cherche avec celles-ci une solution à l'amiable pouvant régler le problème.

Une méthode efficace, au vu de la moyenne du taux de réussite depuis 2017, à savoir plus de 87% ...

Les personnes souhaitant joindre le médiateur de proximité, Mia Bartsch, peuvent téléphoner au 06 23 33 70 98 pour un rendez-vous ou s'adresser au standard de la mairie.

Culture

EXPOSITION « A COUPER LE SOUFFLE… LES ARTS DU CIRQUE »

PEINTURES ET AQUARELLES DE CHRISTELLE VIEUX

Du 5 Juillet au 30 Août 2020
Du dimanche au vendredi de 10hà 12h et de 16h à 20h
Salle d'exposition de la Gare de Cavalaire

Un mouvement de corps sur un trapèze, une lumière particulière sur la peau, une silhouette en équilibre dans le ciel immense, une courbe de corps en trampoline…tout ceci fait rêver Christelle. Elle a besoin de poser de la couleur, de mettre en forme, comme un arrêt sur image, l'émotion du spectacle de cirque qui vient de lui couper le souffle.
Christelle Vieux nous confie : « *Née à Gassin, j'ai grandi dans le golfe de St-Tropez. Après des études en Arts Appliqués à Lyon, après des virages et des montagnes sur le chemin de ma vie, j'ai croisé sur ma route une école de cirque Piste D'azur, près de Grasse qui m'a ouvert ses portes. Trapèze, aérien, trampoline, porté et jonglerie... J'ai fait de belles rencontres avec des artistes de cirque et je me suis inspirée de leur art. Le cirque est pour moi un lieu d'émerveillement où le corps se met en spectacle et j'y puise mon inspiration* ».

Rencontres avec Christelle Vieux et démonstrations artistiques :
26 juillet à 18h : live painting et démonstrations (monocycle, jonglage, porté)
9 et 16 août à 18h, live painting et démonstrations (monocycle et jonglage)

Entrée Libre. Respect exigé des mesures sanitaires.

À ne pas manquer !

DES LIVRES SUR LA PLAGE
Du 1er juillet au 31 août
Du dimanche au vendredi
de 10h à 12h - 15h à 18h
A côté du poste de secours du Parc

EXPO : IL ÉTAIT UNE FOIS À CAVALAIRE
Du 7 juillet au 26 septembre
Médiathèque

Calendrier culturel

28 juillet et les 4, 11 et 18 août
DIAPORAMAS DE L'OBSERVATOIRE MARIN
14h30 à l'auditorium de la Médiathèque

Du 16 juin au 19 sept. 2020
EXPOSITION : LE MONTJEAN EN 3D
Aux horaires d'ouverture de l'espace archéologique.

Du 20 au 24 juillet, 27 au 31 juillet et du 3 au 7 août
STAGES ET ATELIERS IMPROVISATION CINÉMA / CASTING
Au club de l'amitié.(à côté de l'OMC)

Mercredi 12 août
FOIRE AUX LIVRES
De 9h à 19h- Médiathèque

Du 10 au 12 août
STAGE DE PEINTURE «INITIATION À L'ART CONTEMPORAIN»
Informations : OMC

CONTACTS :
Médiathèque :
04 94 01 93 20
Office Municipal de la Culture :
04 94 64 00 96
Espace archéologique :
04 94 01 92 18
La gare
04 94 00 48 11

Culture

Ecole de musique : ouverture des inscriptions

LES PRÉ-INSCRIPTIONS ET INSCRIPTIONS À L'ECOLE DE MUSIQUE, SONT OUVERTES POUR LA RENTRÉE 2020/2021.

Pour cette rentrée 2020 l'école de musique propose aux nouveaux élèves des journées portes ouvertes pour découvrir les instruments et les ateliers (ensemble classique, atelier musique actuelle, atelier jazz, formation musicale) du 2 au 5 septembre.
Les inscriptions définitives se feront le mardi 8 septembre et le vendredi 11 septembre de 14h30 à 18h30.

Les fiches d'inscription sont téléchargeables sur le site de la ville http://www.cavalaire.fr/ecole-de-musique ou peuvent être demandées par mél à : office.culturel@cavalaire.fr

Reprise des cours fixée au lundi 14 septembre.

Pour tout renseignement complémentaire contactez l'Office Municipal de la culture au 04 94 64 00 96

Festival de jazz

L'association Cavalaire Jazz après tant de mois où les artistes se sont tus, ne pouvait prolonger sans remord cette absence de musique et imaginer l'été 2020 sans Jazz.

La programmation 2020 se déclinera certes avec une voilure réduite, mais elle portera haut l'espérance et annoncera d'ores et déjà, une édition 2021 exceptionnelle.
En attendant rendez-vous Place Sainte-Estelle pour venir goûter au jazz endiablé de Jany McPherson et succomber aux sons envoûtants du violon magique de François Arnaud.
Ces deux concerts seront gratuits

Festival des Tragos

Tout au long de l'été, le Festival Professionnel des Tragos propose des soirées d'une qualité rare à la ferme de Pardigon.

Du 04/07 au 28/08/2020, tous les jours.
Sauf jours de relâche.

Pour découvrir la programmation du festival, rendez-vous sur le site www.tragos.fr ou contactez le 06 09 89 14 47

Travaux récem

Remplacement des pontons 8/9
Travaux de maîtrise d'ouvrage par la S.P.L.

Remplacement des pontons 10/11
Travaux de maîtrise d'ouvrage par la S.P.L.

Travaux quai Patrice Martin : pose d'enrobé en attendant les travaux définitifs dans le cadre du projet Ecobleu par la société Avicollo – Travaux de maîtrise d'ouvrage par la S.P.L. et travaux de maîtrise d'œuvre par la Mairie

ment réalisés

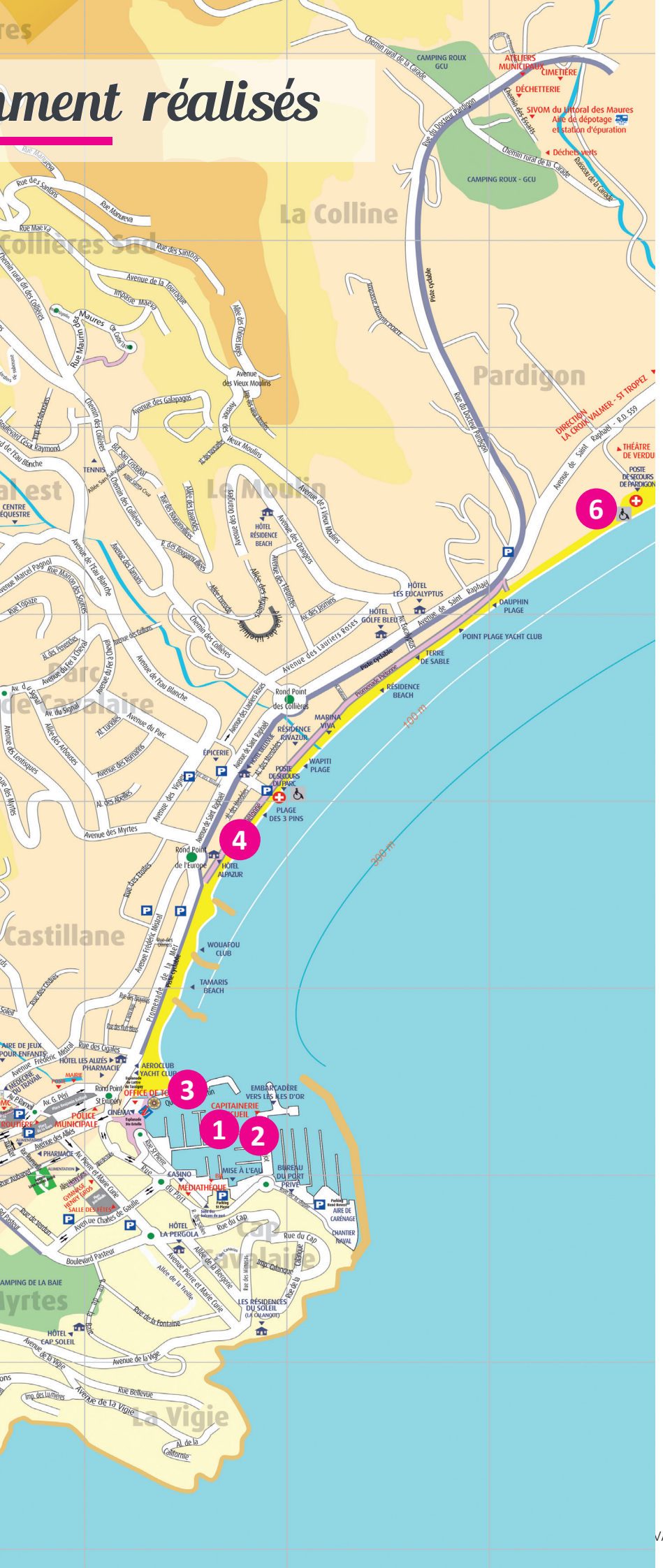

Poste de secours du Parc : mise en place d'un bâtiment modulaire en remplacement de l'ancien poste dégradé lors des dernières intempéries.

Intersection avenue de la Castillane et avenue du Jas : élargissement de la voie et création d'un cheminement piétonnier. Travaux réalisés par Eurovia et reprise des réseaux et ajout d'un mur de soutènement par l'entreprise Dall'Erta.

Parking de Pardigon : plantation des 90 arbres dans le cadre des 90 ans de Cavalaire.
Un remerciement particulier pour les entreprises ayant facilité la réalisation de ce projet (DERBEZ, BERGON, VEOLIA, SARIOGLAN, PIZZORNO).

Conformément à l'article L.2121-27-1 du code général des collectivités territoriales, les conseillers municipaux des communes de 3 500 habitants et plus, n'appartenant pas à la majorité municipale, disposent d'un espace réservé dans les supports d'information à caractère général.

Pour ce numéro 23 du Magazine Municipal de Cavalaire, les membres de la formation politique minoritaire n'ont pas souhaité s'exprimer.

RÉPUBLIQUE FRANÇAISE
Liberté
Égalité
Fraternité

Santé publique France

COVID-19

ALERTE CORONAVIRUS POUR SE PROTÉGER ET PROTÉGER LES AUTRES

Se laver très régulièrement les mains

Tousser ou éternuer dans son coude ou dans un mouchoir

Utiliser un mouchoir à usage unique et le jeter

Saluer sans se serrer la main, arrêter les embrassades

Vous avez des questions sur le coronavirus ?

GOUVERNEMENT.FR/INFO-CORONAVIRUS

0 800 130 000
(appel gratuit)

N-0301-002-2003 – 17 mars 2020

Carnet du trimestre

Naissances

31/12/19 Sulyvann LABE
31/12 Sofia FODOR
01/01/20 Elise FUZIER-PERRIN
01/01 Sohan CHAGHI
01/01 Nathaël CHAGHI
01/01 Elias FOUQUET
13/01 Elèa CHRISTOPHE BOISARD
24/01 Aria ABALOU
26/01 Naevia DESTOMBES MACIE
28/01 Stanislas MAUNIER MENDY
06/02 Albane GOMEZ
13/02 Kheira DJEDAINI
07/03 Isaac RZAINI GILLET
10/03 Ethan LE DAIN
17/03 Gaëtan OBERTI
21/03 Giulina BARROS FERREIRA
22/03 Alexia NOUAR GONCALVES
29/03 Stella GEORGIEV
30/03 Aris PERISTERIDIS
05/04 Jasmine BEN ALAYA MENOUNI
06/04 Charlie SIMSER
07/04 Lény MINGUY
14/04 Jacques MALLET
26/04 Gabriel POP
28/04 Alix HUBERT de MONTI ROSSI
30/04 Melissa BIGOUIN
07/05 Ella HAKIM
12/05 Noa BOUCHEROT
16/05 Millan CABRAL DA SILVA REDZIC
17/05 Issaïah BOUCHAHR
09/06 Gabin DÉCOURT
12/06 Louis-Axel HUCK
19/06 Elio NICOLAÏ COMBE
22/06 Lilia FARHAT

Mariages

18/04/2020 Yohan NANS et Jennifer SAADOUN
20/06/2020 Patrick JOUAN et Carole TANQUEREL

Décès

01/01/2020 Suzanne NEHMÉ veuve PORTE
05/01 Jean GUIN
06/01 Arcade BRIANT
06/01 Marguerite WILDY veuve DUFOUR
11/01 Jeanne COUPÉ
13/01 Jacqueline LE NOZER veuve MARBOURÉ
14/01 Madeleine PATURAUD veuve BECK
21/01 Gérard CHEVREUX
27/01 Armin ZAUGG
29/01 Jacqueline KOLOPP veuve ARZANI
29/01 Christophe BERNARD
05/02 Henri VRAY
15/02 Alfredo GARCIA MENDES
18/02 Raymonde GILLIARD veuve OSORIO
22/02 Denise MÉREAUX
07/03 Daniel CARANTA
08/03 Françoise FÉRAUD veuve COISSARD
12/03 Philippe ROUSSEL
14/03 Michel GOUEZ
16/03 Odette MOUREY veuve RAIMOND
20/03 Abdelmajid MANSOURI
27/03 Gérard LACAULE
31/03 Michel CHAPELIER
02/04 Robert LEPORI
07/04 Delphine LAMY veuve DEMAGNY
07/04 Henri DE BOUVERE
10/04 Robert PASCAL
11/04 Jean MARTELLEUR
22/04 André CORNA
22/04 Bernard VALLIER
28/04 Denise CALLET veuve PONARD
29/04 Pierre THOMAS
02/05 Véronique SCHOÉNAUER
06/05 Arlette SIMARD veuve CLERC
07/05 Raymond DEFENDENTE
07/05 Johannes GAJDAS
16/05 Yvette BELLIN veuve NEBINI
21/05 Pauline RIGNIER épouse RODIER
23/05 Michèle OMNÈS épouse THIBONNET
26/05 Jeannette HATT veuve AURELLY
28/05 Alice FRANC veuve BENOIT
31/05 Robert MOURA
02/06 Yvon BRONDELLO
03/06 Madeleine MINET
08/06 Renée GIUGNI
10/06 André VILLETTE
11/06 Armand FERRETTI
12/06 Marguerite ROBIN veuve SENECA
18/06 Marie-Chantal LE ROULIER épouse CAUVET
22/06 Irène MARIAUX épouse BIETTE
23/06 Simone BARRIÈRE
24/06 Michel BIETTE
30/06 Gérard BONNEFOND

A savoir

Petit rappel concernant la périodicité de la collecte des déchets. Pour plus de détails venez récupérer le dépliant accessible à l'accueil de la mairie ou contactez les ambassadrices du tri au : **04 94 96 06 68** ou par mail : **contactdechets@cc-golfedesainttropez.fr**

CENTRE-VILLE

ORDURES MÉNAGÈRES

Toute l'année
Tous les jours à partir de 5h

RECYCLABLES

Novembre à mars	Avril à octobre
Lundi, mercredi et vendredi à partir de 5h	Lundi au samedi à partir de 5h

VERRE

Novembre à mars	Avril à octobre
Mardi à partir de 8h	Mardi, jeudi et samedi à partir de 8h

Collecte en porte-à-porte UNIQUEMENT pour les professionnels et les copropriétés

SECTEUR 1

ORDURES MÉNAGÈRES

Novembre à mars	Avril, mai, juin, sept. et oct.	Juillet et août
Mardi et samedi à partir de 5h	Mardi, jeudi, samedi à partir de 5h	Lundi au samedi à partir de 5h

RECYCLABLES

Novembre à mars	Avril, mai, juin, sept. et oct.	Juillet et août
Lundi et vendredi à partir de 5h	Lundi et vendredi à partir de 5h	Lundi, mercredi et vendredi à partir de 5h

VERRE

Novembre à mars	Avril, mai, juin, sept. et oct.	Juillet et août
Mardi à partir de 8h	Mardi et samedi à partir de 8h	Mardi et samedi à partir de 8h

Collecte en porte-à-porte UNIQUEMENT pour les professionnels et les copropriétés

SECTEUR 2

ORDURES MÉNAGÈRES

Novembre à mars	Avril, mai, juin, sept. et oct.	Juillet et août
Lundi et vendredi à partir de 5h	Lundi et vendredi à partir de 5h	Lundi et vendredi à partir de 19h

RECYCLABLES

Novembre à mars	Avril, mai, juin, sept. et oct.	Juillet et août
Mercredi à partir de 5h	Mardi et samedi à partir de 5h	Mardi et samedi à partir de 5h

VERRE

Novembre à mars	Avril, mai, juin, sept. et oct.	Juillet et août
Semaines impaires jeudi à partir de 8h	Jeudi à partir de 8h	Jeudi à partir de 8h

Collecte en porte-à-porte UNIQUEMENT pour les professionnels et les copropriétés

PROGRAMME DES ANIMATIONS
LES IMMANQUABLES

EN CE MOMENT

Jusqu'au 28 août

LES VACANCES SPORTIVES AU COMPLEXE
DU LUNDI AU VENDREDI
Complexe Henry Gros, 9h - 19h
Renseignements : Service des Sports

LES VACANCES SPORTIVES À LA PLAGE
DU DIMANCHE AU VENDREDI
Complexe Henry Gros, 9h - 19h
Renseignements : Service des Sports

Jusqu'au 30 août
EXPOSITION GARE : A COUPER LE SOUFFLE... LES ARTS DU CIRQUE
Gare, selon horaires d'ouverture
Renseignements : 04 94 00 48 11

Jusqu'au 31 août
DES LIVRES SUR LA PLAGE
Plage du Parc, du dimanche au vendredi
10h - 12h / 15h- 18h
Renseignements : Médiathèque

Jusqu'au 19 septembre
EXPOSITION ARCHÉOLOGIQUE : L'OPPIDUM DU MONTJEAN EN 3D
Espace archéologique, selon horaires d'ouverture
Renseignements : Espace archéologique

Jusqu'au 26 septembre
EXPOSITION MÉDIATHÈQUE : IL ÉTAIT UNE FOIS À CAVALAIRE
Médiathèque, selon horaires d'ouverture
Renseignements : Médiathèque

AOÛT

Dimanche 2, 4, 9, 11, 16, 18, 23, 25 et 30 août
MARCHÉ ARTISANAL
Promenade de la Mer, 17h - 23h30
Renseignements : Association Plein V'arts, 06 25 05 18 33

Dimanche 2 août
SURPRISES PYROTECHNIQUES
Promenade de la Mer, 22h30
Renseignements : Office de Tourisme

Lundi 3,6, 10, 13, 17, 20 et 24, 27 août
RENDEZ-VOUS DANS LA RUE
Rue Pierre et Marie Curie, 19h - 22h30
Renseignements : Office de Tourisme

Lundi 3, 10 et 17 août
SOIRÉE ZUMBA
Esplanade de Lattre de Tassigny 21h30
Renseignements : Office de Tourisme

Du 3 au 7 août
STAGE ET ATELIERS DE CINÉMA
9h - 12h / 14h - 17h, Payant
Renseignements : Office Municipal de la Culture

Mardi 4 août
MUSICAR
SCÈNE MUSICALE ITINÉRANTE
Centre-ville, 19h30-22h30
Renseignements : Office de Tourisme

Mercredi 5 août
NAZCA
INDIE POP FOLK
Esplanade Sainte-Estelle, 21h30
Renseignements : Office de Tourisme

Du 6 au 9 août
BONPORTEAU FESTIVAL
Crique de Bonporteau,
Renseignements : Office de Tourisme

Jeudi 6 août
CONCERT MIDNIGHT RAMBLERS
ROCK
Esplanade Sainte-Estelle, 21h30
Renseignements : Office de Tourisme

Vendredi 7 août
LES BROCANTES DE CAVALAIRE
Esplanade de Lattre de Tassigny, 8h - 22h
Renseignements : 06 99 14 43 87

L'ÉCHASSIER MAGICIEN
CLOSE-UP
Place des Bains, 19h - 22h
Renseignements : Office de Tourisme

Mardi 11 août
MUSICAR
SCÈNE MUSICALE ITINÉRANTE
Centre-ville, 19h30/22h30
Renseignements : Office de Tourisme

Mercredi 12 août
LES MONY'S
VARIÉTÉS FRANÇAISES ET INTERNATIONALES
Esplanade Sainte-Estelle, 21h30
Renseignements : Office de Tourisme

Mercredi 12 août
FOIRE AUX LIVRES
Médiathèque, 9h - 19h
Renseignements : Médiathèque

Vendredi 14 août
LES BROCANTES DE CAVALAIRE
Esplanade de Lattre de Tassigny, 8h - 22h
Renseignements : 06 99 14 43 87

ATELIER DE BULLES GÉANTES
Place des Bains, 19h - 22h
Renseignements : Office de Tourisme

Samedi 15 août
FESTIVITÉS DU 15 AOÛT
Renseignements : Office de Tourisme

Du 16 au 18 août
LA BRADERIE DES COMMERÇANTS
Commerces cavalairois, selon horaires des commerces
Renseignements : 06 29 75 41 96

Mardi 18 août
LES DÉFIS DE LA BAIE
Courses à la nage
Plage de Pardigon, 9h - 11h
Sur inscription sur le site www.kms.fr
Renseignements : Office de Tourisme

MUSICAR
SCÈNE MUSICALE ITINÉRANTE
Centre-ville, 19h30/22h30
Renseignements : Office de Tourisme

Mercredi 19 août
WYVERN
ROCK
Esplanade Sainte-Estelle, 21h
Renseignements : Office de Tourisme

Vendredi 21 août
LES BROCANTES DE CAVALAIRE
Esplanade de Lattre de Tassigny, 8h - 22h
Renseignements : 06 99 14 43 87

COMÉDIE MUSICALE « LA PETITE SIRÈNE »
Esplanade Sainte-Estelle, 21h
Renseignements : Office de Tourisme

Dimanche 23 août
SURPRISES PYROTECHNIQUES
Promenade de la Mer, 22h30
Renseignements : Office de Tourisme

Mardi 25 août
MUSICAR
SCÈNE MUSICALE ITINÉRANTE
Centre-ville, 19h30/22h30
Renseignements : Office de Tourisme

Jeudi 27 août
MUSIQUE DES ÉQUIPAGES DE LA FLOTTE
Esplanade Sainte-Estelle, 21h
Renseignements : Office de Tourisme

Vendredi 28 août
LES BROCANTES DE CAVALAIRE
Esplanade de Lattre de Tassigny, 8h - 22h
Renseignements : 06 99 14 43 87

* ATTENTION, L'ABUS D'ALCOOL EST DANGEREUX POUR LA SANTÉ.

CAVALAIRE

GOLFE DE SAINT-TROPEZ

Je deviens Consom'Acteur !

Ville de Cavalaire - 2020 - Reproduction interdite

JE SOUTIENS LES COMMERCES CAVALAIROIS